

RECOMMANDATIONS IMPORTANTES A LIRE POUR ACTIVER LES REMBOURSEMENTS ET EVITER LES REJETS

Conditions générales :

- Le cadre réservé à l'adhérent doit être dûment renseigné.
- Le cadre réservé au médecin doit être renseigné par le praticien lui-même notamment la nature de la maladie.
- La validité de la feuille de soins est limitée à 3 mois à compter de la première consultation.
- L'entente préalable est exigée pour toute hospitalisation médicale, chirurgicale, soins dentaires spéciaux, extractions multiples, parodontie orthodontie, prothèses dentaires, prothèses auditives ou orthopédiques ainsi que pour tous les actes effectués en série.
- En cas d'accident, une déclaration précisant les causes et circonstances de l'accident est à joindre à la feuille de soins.

Pharmacie :

- Les vignettes des médicaments doivent être obligatoirement jointes aux ordonnances.
- Pour les médicaments sans vignettes une facture de la pharmacie doit être jointe.

Radiologie et Biologie :

- La facture ainsi qu'une copie des résultats des analyses ou du compte rendu (sous pli confidentiel) doivent être jointes à l'ordonnance médicale pour toute demande de remboursement.
- Un pli confidentiel du médecin prescripteur des analyses ou radios peut être demandé par le médecin conseil de la mutuelle.

Optique :

- L'ordonnance du médecin prescripteur et la facture de l'opticien sont à joindre à la feuille de soins.

Rééducation :

- L'entente préalable renseignée par le médecin prescripteur est exigée avant le début des séances de rééducations.
- Pour le remboursement, la facture et le calendrier des séances effectuées sont à joindre à la feuille de soins.

Dentaire :

- En cas de prothèses ou de traitement canaux, l'accord préalable renseigné sur la feuille de soins est obligatoire avant le début de traitement.
- La facture doit être jointe à la feuille de soins pour toute demande de remboursement.
- La radio-après soins est obligatoire en cas de prothèses ou de traitement canaux.

Maladie et Affection Longue Durée ALD et ALC :

- La déclaration de maladie chronique doit être renseignée par le médecin prescripteur et renouvelée tous les 6 mois.

Adresses Mails utiles

- Réclamation : contact@mupras.com
- Prise en charge : pec@mupras.com
- Adhésion et changement de statut : adhesion@mupras.com

La MUPRAS garantit le respect de la loi n° 09-08 relative à la protection des personnes physiques à l'égard du traitement des données à caractère personnel.

MUPRAS : Centre Aïtal Ben Abdellah - 6ème Etage Angle Rue Mohammed Fakir et Rue Aïtal Ben Abdellah - Quartier de l'Horloge Casablanca 20000 - Tél. : 05 22 20 45 45 (L.G.) Fax : 05 22 22 78 16 - www.mupras.com



MUPRAS

Mutuelle de Prévoyance
& d'Actions Sociales
de Royal Air Maroc

Déclaration de Maladie

N° W19-572006

203022

☐ Maladie ☐ Dentaire ☐ Optique ☐ Autres

Cadre réservé à l'adhérent (e) : 823

Matricule : Société :

☐ Actif ☐ Pensionné(e) ☐ Autre : SAHIB FATNA

Nom & Prénom : SAHIB FATNA

Date de naissance :

Adresse :

Tél. : 06 75601615 Total des frais engagés : Dhs

Cadre réservé au Médecin : Dr. SAAD SOULASTI

Cachet du médecin : Professeur de Cardiologie
356, Rue Mostafa El Maani
CASABLANCA
Tél : 05 22 22 18 84 / 05 22 26 42 30

Date de consultation : 16 oct 2024

Nom et prénom du malade : SAHIB FATNA Age :

Lien de parenté : ☐ Lui-même ☐ Conjoint ☐ Enfant

Nature de la maladie :

En cas d'accident préciser les causes et circonstances :

Dans le cas où la maladie aurait un caractère confidentiel, communiquer les renseignements sous pli confidentiel à l'attention du médecin conseil de la Mutuelle.

J'atteste sur l'honneur l'exactitude des renseignements portés sur la présente déclaration. Je déclare avoir pris connaissance de la clause relative à la protection des données personnelles.

Fait à :

Le :

Signature de l'adhérent(e) :

RELEVÉ DES FRAIS ET HONORAIRES				
Dates des Actes	Natures des Actes	Nombre et Coefficient	Montant détaillé des Honoraires	Cachet et signature du Médecin attestant le traitement des Actes
16/04/2024	3 + 106 (100)	40084		INPE 091130922 356, Rue Mostafa El Madi Professeur de Cardiologie Tel: 05 22 37 04 30

EXECUTION DES ORDONNANCES		
Cachet du Pharmacien ou du Fournisseur	Date	Montant de la Facture
INPE 092040757 Pharmacie CASA MABROUKA S.A.F.L.A.U 182, Avenue L ^e Cité Mabrouka Tel: 05 22 37 04 30	16/04/2024	903,80

ANALYSES RADIOGRAPHIQUES			
Cachet et signature du Laboratoire et du Radiologue	Date	Désignation des Coefficients	Montant des Honoraires

AUXILIAIRES MEDICAUX						
Cachet et signature du Particien	Date des Soins	Nombre				Montant détaillé des Honoraires
		AM	PC	IM	IV	

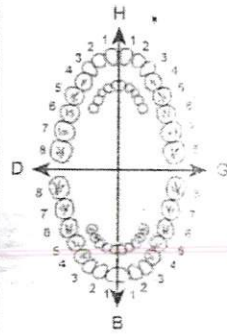
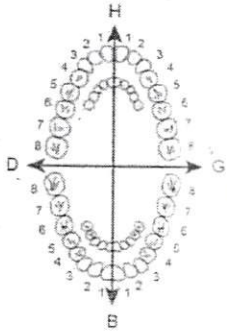
RELEVÉ DES FRAIS ET HONORAIRES																				
Le praticien est prié de préciser la dent traitée, l'acte pratiqué en indiquant la nature des soins.																				
Important : Veuillez joindre les radiographies en cas de prothèses ou de traitement canaux, ainsi que le bilan de l'ODF.																				
SOINS DENTAIRES	Dents Traitées	Nature des Soins	Coefficient	INP : [] [] [] [] [] [] [] [] [] []																
				COEFFICIENT DES TRAVAUX []																
					MONTANTS DES SOINS []															
					DEBUT D'EXECUTION []															
					FIN D'EXECUTION []															
O.D.F. PROTHESES DENTAIRES	DETERMINATION DU COEFFICIENT MASTICATOIRE																			
	<table border="1"> <tr> <td colspan="2">H</td> </tr> <tr> <td>25533412</td> <td>21432552</td> </tr> <tr> <td>00000000</td> <td>00000000</td> </tr> <tr> <td colspan="2">D</td> </tr> <tr> <td>00000000</td> <td>00000000</td> </tr> <tr> <td>35533411</td> <td>11433553</td> </tr> <tr> <td colspan="2">B</td> </tr> <tr> <td colspan="2">G</td> </tr> </table>			H		25533412	21432552	00000000	00000000	D		00000000	00000000	35533411	11433553	B		G		COEFFICIENT DES TRAVAUX []
	H																			
	25533412	21432552																		
	00000000	00000000																		
	D																			
	00000000	00000000																		
	35533411	11433553																		
	B																			
	G																			
	[Création, remont, adjonction] Fonctionnel, Thérapeutique, nécessaire à la profession			MONTANTS DES SOINS []																
			DATE DU DEVIS []																	
			DATE DE L'EXECUTION []																	

VISA ET CACHET DU PRATICIEN ATTESTANT LE DEVIS

VISA ET CACHET DU PRATICIEN ATTESTANT L'EXECUTION

Docteur Saâd SOULAMI

Professeur de Cardiologie

Spécialiste des maladies du cœur et des vaisseaux

Diplômé de la Faculté de Médecine de Paris

Echo Doppler Couleur - Holter

الدكتور سعد السلمي

أستاذ سابقا بكلية الطب بالدار البيضاء

إختصاصي في أمراض القلب و الاوعية الدموية

خريج كلية الطب بباريس

فحص القلب بالصدى و الدوبلير بالالوان



Patient :

SMITH B. Tabir

Casablanca, le

16 AVR. 2024

Traitement de :

Trois (03) Mois

13800x3

41430

PRINIPAL 100



6790x3

PRINIPAL 100



20670

PRINIPAL 100

7200x3

PRINIPAL 100

21600

PRINIPAL 100

3340x2

PRINIPAL 100

6680

PRINIPAL 100

الدار البيضاء (قرب زنقة أكادير) - الدار البيضاء

356, Rue Mostafa El Maâni (coté Rue d'Agadir) - 1^{er} étage - Casablanca - E-mail : cabinetsoulami@gmail.com

Tél.: 05 22 23 18 84 / 06 62 88 90 91 - Tél./ Fax: 05 22 26 73 36 - Urgence : 06 65 14 69 96

CNSS : 2700608 - IF : 41802254 - ICE : 001755076000067 - IPN : 091130922

903

DÉTENSIEL® 10 mg
30 comprimés pelliculés sécables



6 118001 101788

PPV : 72,00 DH

Distribué par Cooper Pharma

EXP: 01/2026

Lot: 601SBJ

Fab.: 02/2023

DÉTENSIEL® 10 mg
30 comprimés pelliculés sécables



6 118001 101788

PPV : 72,00 DH

Distribué par Cooper Pharma

EXP: 01/2026

Lot: 601SBJ

Fab.: 02/2023

DÉTENSIEL® 10 mg
30 comprimés pelliculés sécables



6 118001 101788

PPV : 72,00 DH

Distribué par Cooper Pharma

EXP: 01/2026

Lot: 601SBJ

Fab.: 02/2023

8328-5

PREZAR[®] 100 mg

Losartan

Comprimé pelliculé, Boîte de 28

Veuillez lire attentivement l'intégralité de cette notice avant d'utiliser ce médicament.

- Gardez cette notice, vous pourriez avoir besoin de la relire.
- Si vous avez toute autre question, si vous avez un doute, demandez plus d'informations à votre médecin ou à votre pharmacien.
- Ce médicament vous a été personnellement prescrit. Ne le donnez jamais à quelqu'un d'autre, même en cas de symptômes identiques, cela pourrait lui être nocif.
- Si l'un des effets indésirables devient grave ou si vous remarquez un effet indésirable non mentionné dans cette notice, parlez-en à votre médecin ou à votre pharmacien.

COMPOSITION DU MÉDICAMENT :

La substance active est :
LOSARTAN POTASSIQUE : 100 mg

Les autres composants sont :

Lactose monohydrate, cellulose microcristalline, amidon de maïs prégélatinisé, stéarate de magnésium, croscarmellose sodique type A, opadry II OY-LS-28908 (white) par comprimé pelliculé.

Liste des excipients à effet notoire : Lactose

CLASSE PHARMACO-THERAPEUTIQUE :

Le losartan (PREZAR[®]) appartient à un groupe de médicaments appelés antagonistes des récepteurs de l'angiotensine II. L'angiotensine est une substance produite par votre organisme qui se lie aux récepteurs de la paroi des vaisseaux sanguins entraînant leur contraction. Cela induit une augmentation de la pression artérielle. Le losartan empêche la liaison de l'angiotensine II à ces récepteurs entraînant la dilatation des vaisseaux sanguins et une diminution de la pression artérielle. Le losartan ralentit la dégradation de la fonction rénale chez les patients ayant une pression artérielle élevée et un diabète de type 2.

INDICATIONS THERAPEUTIQUES :

PREZAR[®] 100 mg, comprimé pelliculé est utilisé :

- Pour traiter les adultes ayant une pression artérielle élevée (hypertension).
- Pour préserver la fonction rénale des patients hypertendus diabétiques de type 2 présentant une insuffisance rénale et une protéinurie $\geq 0,5$ g/jour (présence d'une quantité anormale de protéines dans les urines) confirmées par des examens biologiques.
- Pour traiter les patients insuffisants cardiaques lorsque le médecin juge qu'un traitement par les inhibiteurs de l'enzyme de conversion de l'angiotensine (IEC; médicaments antihypertenseurs) ne convient pas. Si l'insuffisance cardiaque a été établie par un IEC, le traitement ne doit pas être modifié pour le losartan.
- Chez les patients présentant une hypertension et un épaississement du ventricule gauche, PREZAR[®] 100 mg, comprimé pelliculé réduit le risque d'accident vasculaire cérébral (Etude LIFE).

POSOLOGIE, MODE ET VOIE(S) D'ADMINISTRATION, DUREE DU TRAITEMENT ET FREQUENCE D'ADMINISTRATION:

Veuillez à toujours prendre ce médicament en suivant exactement les indications de votre médecin. Vérifiez auprès de votre médecin ou de votre pharmacien en cas de doute. Les comprimés doivent être avalés avec un verre d'eau. Essayez de prendre votre traitement quotidien à la même heure chaque jour. Il est important de ne pas arrêter le traitement par PREZAR[®] 100 mg, comprimé pelliculé sans l'avis de votre médecin.

Votre médecin décidera de la dose appropriée de PREZAR[®] 100 mg, comprimé pelliculé en fonction de votre état et si vous prenez d'autres médicaments. Il est important de continuer à prendre PREZAR[®] 100 mg, comprimé pelliculé aussi longtemps que votre médecin vous le prescrit, afin de permettre un contrôle régulier de votre pression artérielle.

PATIENTS ADULTES HYPERTENDUS

La dose habituelle d'initiation est de 50 mg de losartan une fois par jour (1 comprimé de PREZAR[®] 50 mg, comprimé pelliculé sécable). L'effet sur la diminution de la pression artérielle atteint son maximum 3 à 6 semaines après le début du traitement. Chez certains patients la dose peut, plus tard, être augmentée à 100 mg de losartan une fois par jour (2 comprimés de PREZAR[®] 50 mg, comprimé pelliculé sécable ou 1 comprimé de PREZAR[®] 100 mg, comprimé pelliculé). Si vous avez l'impression que l'effet de PREZAR[®] est trop fort ou trop faible, parlez-en à votre médecin ou votre pharmacien.

Enfants âgés de moins de 6 ans

PREZAR[®] n'est pas recommandé chez les enfants de moins de 6 ans, la sécurité d'emploi et l'efficacité n'étant pas établies dans ce groupe d'âge.

Patients adultes hypertendus diabétiques de type 2

La dose habituelle d'initiation est 50 mg de losartan une fois par jour (1 comprimé de PREZAR[®] 50 mg, comprimé pelliculé sécable). La dose peut ensuite, être augmentée à 100 mg de losartan une fois par jour (2 comprimés de PREZAR[®] 50 mg, comprimé pelliculé sécable ou 1 comprimé de PREZAR[®] 100 mg, comprimé pelliculé) en fonction de la réponse tensionnelle.

Les comprimés de losartan peuvent être pris avec d'autres médicaments antihypertenseurs (tels que les diurétiques, les inhibiteurs calciques, les alpha-1 ou bêta-bloquants et les antihypertenseurs d'action centrale) ainsi qu'avec l'insuline et les autres médicaments antidiabétiques couramment utilisés (par exemple, sulfamides hypoglycémiques, glitazones et inhibiteurs alpha-glucosidases).

Patients adultes insuffisants cardiaques

La dose habituelle d'initiation est de 12,5 mg de losartan une fois par jour. Habituellement, la dose doit être augmentée par paliers chaque semaine (c'est-à-dire 12,5 mg par jour la première semaine, 25 mg par jour la deuxième semaine, 50 mg par jour la troisième semaine, 100 mg par jour la quatrième semaine, 150 mg par jour la cinquième semaine) jusqu'à la dose d'entretien établie par votre médecin. Une dose maximale de 150 mg de losartan une fois par jour peut

PPV 1380 H 10
Dan 91/26
aug LOT M4137
Pos
Le
ceux tra
L'ut
CONTR
Ne pren
• Si vous
• Si vous
pelliculé
• Si vous
• Si vous
artérielle

PREZAR 100mg
Losartan
28 comprimés pelliculés

61180001041337

EFFETS INDÉSIRABLES :
Comme tous les médicaments, ce médicament est susceptible de provoquer des effets indésirables.
Si vous ressentez l'effet suivant, arrêtez de prendre PREZAR et contactez votre médecin ou allez aux urgences de l'hôpital le plus proche.
• Une réaction allergique sévère (éruption cutanée, démangeaisons, gonflement de la gorge, difficulté à respirer).
Ceci est un effet secondaire grave pouvant survenir chez plusieurs personnes.
Vous pouvez avoir besoin d'une surveillance médicale en urgence.
Les effets indésirables suivants ont été rapportés avec PREZAR (pouvant affecter jusqu'à 1 patient sur 10) :
• Étourdissements,
• Baisse de la pression artérielle (particulièrement après un traitement sévère ou sous traitement par des doses élevées de diurétiques),
• Effets orthostatiques liés à la dose tels que diminution de la pression artérielle à la position assise,
• Faiblesse,
• Fatigue,
• Trop peu de sucre dans le sang (hypoglycémie),
• Trop de potassium dans le sang (hyperkaliémie),
• Modification de la fonction rénale, y compris insuffisance rénale,
• Réduction du nombre de globules rouges dans le sang (anémie),
• Élévation de l'urée dans le sang, de la créatinine et du potassium.
Peu fréquents (pouvant affecter jusqu'à 1 patient sur 100) :
• Somnolence,
• Maux de tête,
• Troubles du sommeil,
• Sensation d'accélération du rythme cardiaque (palpitations),
• Douleur dans la poitrine (angine de poitrine),
• Essoufflement (dyspnée),
• Douleurs abdominales,
• Constipation opiniâtre,
• Diarrhée,
• Nausées,
• Vomissements,
• Éruption (cuticulaire),
• Démangeaisons (prurit),
• Éruption cutanée,
• Gonflement localisé (œdème),
• Toux.
Rares (pouvant affecter jusqu'à 1 patient sur 1 000) :
• Hypersensibilité,
• Angio-œdème,
• Inflammation des vaisseaux sanguins (vasculite incluant l'angite),
• Engourdissement ou picotements (paresthésies),
• Évanouissement (syncope),
• Attaque cérébrale (AVC),
• Attaque cardiaque (infarctus),
• Inflammation du foie (hépatite),
• Élévation du taux de l'alanine aminotransférase (ALAT),
• Fréquence indéterminée (ne peut être estimée sur la base de données suffisantes) :
• Diminution du nombre de plaquettes,
• Migraine,
• Anomalies de la fonction hépatique,
• Douleurs musculaires et articulaires,
• Syndrome pseudo-grippal,
• Douleur dorsale et infection urinaire,
• Augmentation de la sensibilité au soleil (photosensibilisation),
• Douleur musculaire inexpliquée avec des urines foncées (myoglobinurie),
• Impuissance,
• Inflammation du pancréas (pancréatite),
• Taux bas de sodium dans le sang (hyponatrémie),
• Dépression,
• Sensation générale de malaise,
• Tintement, bourdonnement, grondement ou claquement d'oreilles,
• Troubles du goût (dysgueusie).

PREZAR 100mg
Losartan

28 comprimés pelliculés



EFFETS INDESIRABLES :
Comme tous les médicaments, ce médicament est susceptible de provoquer des effets indésirables chez tout le monde.

Sil vous ressentez l'effet suivant, arrêtez de prendre PREZAR et contactez votre médecin ou allez aux urgences de l'hôpital le plus proche :

- Une réaction allergique sévère (éruption cutanée, démangeaisons, gonflement des lèvres, difficulté à avaler ou à respirer).

Ceci est un effet secondaire grave pouvant survenir chez plusieurs personnes. Vous pouvez avoir besoin d'une surveillance médicale en cas d'effets indésirables suivants ont été rapportés avec PREZAR :

Fréquents (pouvant affecter jusqu'à 1 patient sur 10) :

- Maux de tête,
- Baisse de la pression artérielle (particulièrement après un traitement par PREZAR),
- Effets orthostatiques liés à la dose tels que diminution de la position assise,
- Faiblesse,
- Fatigue,
- Trop peu de sucre dans le sang (hypoglycémie),
- Trop de potassium dans le sang (hyperkaliémie),
- Modification de la fonction rénale, y compris insuffisance rénale,
- Réduction du nombre de globules rouges dans le sang (anémie),
- Élévation de l'urée dans le sang, de la créatinine et du potassium.

Peu fréquents (pouvant affecter jusqu'à 1 patient sur 100) :

- Somnolence,
- Maux de tête,
- Troubles du sommeil,
- Sensation d'accélération du rythme cardiaque (palpitations),
- Douleur dans la poitrine (angine de poitrine),
- Essoufflement (dyspnée),
- Douleurs abdominales,
- Constipation opiniâtre,
- Diarrhée,
- Nausées,
- Vomissements,
- Eruption (urticaire),
- Démangeaisons (prurit),
- Eruption cutanée,
- Gonflement localisé (œdème),
- Toux.

Rares (pouvant affecter jusqu'à 1 patient sur 1 000) :

- Hypertension artérielle,
- Angio-œdème,
- Inflammation des vaisseaux sanguins (vasculopathie incluant des symptômes tels que douleurs musculaires, raideurs articulaires),
- Engourdissement ou picotements (paresthésies),
- Évanouissement (syncope),
- Battements de cœur très rapides et irréguliers (fibrillation ventriculaire),
- Attaque cérébrale (AVC),
- Inflammation de la vésicule biliaire (cholangite),
- Élévation du taux de l'alanine aminotransférase (ALAT),
- Fréquence indéterminée (ne peut être estimée sur la base de données suffisantes).

Diminution du nombre de plaquettes,

- Migraine,
- Anomalies de la fonction hépatique,
- Douleurs musculaires et articulaires,
- Syndrome pseudo-grippal,
- Douleur dorsale et infection urinaire,
- Augmentation de la sensibilité au soleil (photosensibilisation),
- Douleur musculaire inexpliquée avec des urines foncées (myoglobulinurie),
- Impuissance,
- Inflammation du pancréas (pancréatite),
- Taux bas de sodium dans le sang (hyponatrémie),
- Dépression,
- Sensation générale de malaise,
- Tintement, bourdonnement, grondement ou claquement d'oreilles,
- Troubles du goût (dysgueusie).

PREZAR 100mg
Losartan
28 comprimés pelliculés

6 1118000 041337

EFFETS INDESIRABLES :
Comme tous les médicaments, ce médicament est susceptible par systématisation chez tout le monde.

Si vous ressentez l'effet suivant, arrêtez de prendre PREZAR, votre médecin ou allez aux urgences de l'hôpital le plus proche :

- Une réaction allergique sévère (éruption cutanée, démangeaisons entraînant des difficultés à avaler ou à respirer).

Ceci est un effet secondaire grave pouvant survenir chez plusieurs personnes. Vous pouvez avoir besoin d'une surveillance médicale en cas de tels effets indésirables suivants ont été rapportés avec PREZAR :

Effets indésirables fréquents (pouvant affecter jusqu'à 1 patient sur 10) :

- Etourdissements,
- Baisse de la pression artérielle (particulièrement après un traitement sévère ou sous traitement par des doses élevées de diurétiques).
- Effets orthostatiques liés à la dose tels que diminution de la pression artérielle à la position assise,
- Faiblesse,
- Fatigue,
- Trop peu de sucre dans le sang (hypoglycémie),
- Trop de potassium dans le sang (hyperkaliémie),
- Modification de la fonction rénale, y compris insuffisance rénale.

Effets indésirables moins fréquents (pouvant affecter jusqu'à 1 patient sur 10) :

- Réduction du nombre de globules rouges dans le sang (anémie).
- Élévation de l'urée dans le sang, de la créatinine et du potassium.

Effets indésirables peu fréquents (pouvant affecter jusqu'à 1 patient sur 100) :

- Somnolence,
- Maux de tête,
- Troubles du sommeil,
- Sensation d'accélération du rythme cardiaque (palpitations),
- Douleur dans la poitrine (angine de poitrine),
- Essoufflement (dyspnée),
- Douleurs abdominales,
- Constipation opiniâtre,
- Diarrhée,
- Nausées,
- Vomissements,
- Éruption (urticaire),
- Démangeaisons (prurit),
- Éruption cutanée,
- Gonflement localisé (œdème),
- Toux.

Bases (pouvant affecter jusqu'à 1 patient sur 1 000) :

- Hypersensibilité,
- Angio-œdème,
- Inflammation des vaisseaux sanguins (vasculite incluant l'angéite),
- Engorgement ou picotements (paresthésies),
- Évanouissement (syncope),
- Battements de cœur très rapides et irréguliers (fibrillation ventriculaire),
- Attaque cérébrale (AVC),
- Inflammation du foie (hépatite),
- Élévation du taux de l'alanine aminotransférase (ALAT),
- Fréquence indéterminée (ne peut être estimée sur la base de données suffisantes).

Effets indésirables rares (pouvant affecter jusqu'à 1 patient sur 10 000) :

- Diminution du nombre de plaquettes,
- Migraine,
- Anomalies de la fonction hépatique,
- Douleurs musculaires et articulaires,
- Syndrome pseudo-grippal,
- Douleur dorsale et infection urinaire,
- Augmentation de la sensibilité au soleil (photosensibilité),
- Douleur musculaire inexpliquée avec des urines foncées (myoglobinurie),
- Impuissance,
- Inflammation du pancréas (pancréatite),
- Taux bas de sodium dans le sang (hyponatrémie),
- Dépression,
- Sensation générale de malaise,
- Tintement, bourdonnement, grondement ou claquement d'oreilles,
- Troubles du goût (dysgueusie).

FLUDEX[®] LP

INDAPAMIDE 1,5 MG

30 comprimés pelliculés à libération prolongée



Veillez lire attentivement cette notice avant de prendre ce médicament car elle contient des informations importantes pour vous.

- Gardez cette notice, vous pourriez avoir besoin de la relire.
- Si vous avez d'autres questions, interrogez votre médecin ou votre pharmacien.
- Ce médicament vous a été personnellement prescrit. Ne le donnez pas à d'autres personnes. Il pourrait leur être nocif, même si les signes de leur maladie sont identiques aux vôtres.
- Si vous ressentiez un quelconque effet indésirable, parlez-en à votre médecin ou à votre pharmacien. Ceci s'applique aussi à tout effet indésirable qui ne serait pas mentionné dans cette notice. Voir rubrique «Quels sont les effets indésirables éventuels?».

Que contient cette notice ?

1. Qu'est-ce que FLUDEX 1,5 mg, comprimé pelliculé à libération prolongée et dans quels cas est-il utilisé ?
2. Quelles sont les informations à connaître avant de prendre FLUDEX 1,5 mg, comprimé pelliculé à libération prolongée ?
3. Comment prendre FLUDEX 1,5 mg, comprimé pelliculé à libération prolongée ?
4. Quels sont les effets indésirables éventuels ?
5. Comment conserver FLUDEX 1,5 mg, comprimé pelliculé à libération prolongée ?
6. Contenu de l'emballage et autres informations.

1. QU'EST-CE QUE FLUDEX 1,5 MG, COMPRIMÉ PELLICULÉ À LIBÉRATION PROLONGÉE ET DANS QUELS CAS EST-IL UTILISÉ ?

Classe pharmacothérapeutique : antihypertenseur diurétique - code ATC : C03BA11 (C : Système cardiovasculaire).

FLUDEX 1,5 mg est un comprimé pelliculé à libération prolongée et contient de l'indapamide comme principe actif.

Ce médicament est indiqué pour réduire la pression artérielle élevée (hypertension) chez l'adulte.

L'indapamide est un diurétique. La plupart des diurétiques augmentent la quantité d'urine produite par les reins. Toutefois, l'indapamide est différent des autres diurétiques car il n'entraîne qu'une légère augmentation de la quantité d'urine produite. De plus, l'indapamide dilate les vaisseaux sanguins, ce qui permet au sang de circuler plus facilement. Cela contribue à diminuer la tension artérielle.

2. QUELLES SONT LES INFORMATIONS À CONNAÎTRE AVANT DE PRENDRE FLUDEX 1,5 MG, COMPRIMÉ PELLICULÉ À LIBÉRATION PROLONGÉE ?

Ne prenez jamais FLUDEX 1,5 mg, comprimé pelliculé à libération prolongée :

- si vous êtes allergique (hypersensible) à l'indapamide ou à tout autre sulfamide ou à l'un des autres composants contenus dans ce médicament, mentionnés dans la rubrique 6 «Contenu de l'emballage et autres informations»,
- si vous avez une maladie grave du rein,
- si vous avez une maladie grave du foie ou si vous souffrez d'une encéphalopathie hépatique (maladie dégénérative du cerveau),
- si vous avez un taux bas de potassium dans le sang.

Avertissements et précautions

Adressez-vous à votre médecin ou pharmacien avant de prendre FLUDEX 1,5 mg, comprimé pelliculé à libération prolongée :

- si vous avez une maladie du foie,
- si vous êtes diabétique,
- si vous souffrez de goutte,
- si vous avez des troubles du rythme cardiaque ou des problèmes rénaux,
- si vous ressentez une diminution de la vision ou des douleurs oculaires. Il peut s'agir de symptômes d'accumulation de fluide dans la couche vasculaire de l'œil (épanchement choroidien), ou d'une augmentation de la pression dans l'œil, qui peuvent survenir dans les heures ou les semaines suivant la prise de FLUDEX 1,5 mg. Cela peut entraîner une perte de la vision, si elle n'est pas traitée. Si vous avez déjà eu une allergie à la pénicilline ou aux sulfamides, vous pouvez être plus à risque de développer cela,
- si vous avez des troubles musculaires, notamment des douleurs, une sensibilité, une faiblesse ou des crampes,
- si vous devez faire un examen de votre glande parathyroïde.

Vous devez informer votre médecin si vous avez eu des réactions de photosensibilité. Votre médecin peut être amené à vous prescrire des examens biologiques afin de surveiller des taux faibles de sodium ou de potassium ou des taux élevés de calcium

dans le sang.

Si vous pensez être concernés par ces situations ou si vous avez d'autres questions sur l'utilisation de ce médicament, demandez conseil à votre médecin ou à votre pharmacien.

Sportifs, attention, cette spécialité contient un principe actif pouvant induire une réaction positive des tests pratiqués lors des contrôles antidopage.

Enfants et adolescents

Sans objet.

Autres médicaments et FLUDEX 1,5 mg comprimé pelliculé à libération prolongée

Informez votre médecin ou pharmacien si vous prenez, avez récemment pris ou pourriez prendre tout autre médicament.

Évitez de prendre FLUDEX 1,5 mg avec du lithium (utilisé pour traiter la dépression) en raison du risque d'augmentation des taux de lithium dans le sang.

Si vous prenez l'un des médicaments suivants, parlez-en à votre médecin, certaines précautions d'emploi particulières peuvent être nécessaires :

- médicaments utilisés pour des troubles du rythme cardiaque (ex. : quinidine, hydroquinidine, disopyramide, amiodarone, sotalol, ibutilide, dofétilide, digitaliques, brétylium),
- médicaments utilisés pour traiter des troubles mentaux tels que dépression, anxiété, schizophrénie... (ex. : antidépresseurs tricycliques, antipsychotiques, neuroleptiques (tels que amisulpride, sulpiride, sultopride, tiapride, halopéridol, dropridol)),
- bédipril (utilisé pour traiter l'angine de poitrine, maladie provoquant des douleurs dans la poitrine),
- cisapride, diphéranil (utilisés pour traiter les troubles gastro-intestinaux),
- antibiotiques utilisés pour traiter des infections bactériennes (ex. : sparfloxacin, moxifloxacine, érythromycine par injection),
- vincamine par injection (utilisé pour traiter des troubles cognitifs symptomatiques chez les patients âgés, y compris la perte de mémoire),
- halofantrine (antiparasitaire utilisé pour traiter certains types de paludisme),
- pentamidine (utilisée pour traiter certains types de pneumonie),
- antihistaminiques utilisés pour traiter les réactions allergiques, telles que le rhume des foies (ex. : mizolastine, astémizole, terféndine),
- anti-inflammatoires non stéroïdiens pour soulager la douleur (ex. : ibuprofène) ou fortes doses d'acide acétylsalicylique,
- inhibiteurs de l'enzyme de conversion de l'angiotensine (IEC) (utilisés pour traiter l'hypertension artérielle et l'insuffisance cardiaque),
- amphotéricine B par injection (médicaments antifongiques),
- corticostéroïdes oraux utilisés pour traiter divers troubles, dont l'asthme sévère et la polyarthrite rhumatoïde,
- laxatifs stimulants,
- baclofène (pour traiter la raideur musculaire survenant lors de maladie comme la sclérose en plaque),
- allopurinol (pour le traitement de la goutte),
- diurétiques épargneurs de potassium (ex. : amiloride, spironolactone, triamterène),
- metformine (pour traiter le diabète),
- produits de contrastes iodés (utilisés pour des examens aux rayons X),
- comprimés de calcium ou autres suppléments calciques,
- ciclosporine, tacrolimus ou autres immunosuppresseurs utilisés suite à une transplantation d'organe, pour le traitement de maladies auto-immunes ou de maladies rhumatologiques ou dermatologiques sévères,
- tétracosactide (pour traiter la maladie de Cohn),
- méthadone (utilisée pour traiter la toxicomanie).

FLUDEX 1,5 mg comprimé pelliculé à libération prolongée avec des aliments et boissons

Sans objet.

Grossesse et allaitement

Si vous êtes enceinte ou que vous allaitez, si vous pensez être enceinte ou planifiez une grossesse, demandez conseil à votre médecin ou à votre pharmacien avant de prendre ce médicament.

L'utilisation de ce médicament est déconseillée pendant la grossesse. Lorsqu'une grossesse est planifiée ou confirmée, un traitement alternatif doit être initié dès que possible.

Prévenez votre médecin si vous êtes enceinte ou si vous souhaitez l'être.

Le principe actif est excrété dans le lait maternel. L'allaitement n'est pas

FLUDEX[®] LP

INDAPAMIDE 1,5 MG

30 comprimés pelliculés à libération prolongée



Veillez lire attentivement cette notice avant de prendre ce médicament car elle contient des informations importantes pour vous.

- Gardez cette notice, vous pourriez avoir besoin de la relire.
- Si vous avez d'autres questions, interrogez votre médecin ou votre pharmacien.
- Ce médicament vous a été personnellement prescrit. Ne le donnez pas à d'autres personnes. Il pourrait leur être nocif, même si les signes de leur maladie sont identiques aux vôtres.
- Si vous ressentiez un quelconque effet indésirable, parlez-en à votre médecin ou à votre pharmacien. Ceci s'applique aussi à tout effet indésirable qui ne serait pas mentionné dans cette notice. Voir rubrique «Quels sont les effets indésirables éventuels?».

Que contient cette notice ?

1. Qu'est-ce que FLUDEX 1,5 mg, comprimé pelliculé à libération prolongée et dans quels cas est-il utilisé ?
2. Quelles sont les informations à connaître avant de prendre FLUDEX 1,5 mg, comprimé pelliculé à libération prolongée ?
3. Comment prendre FLUDEX 1,5 mg, comprimé pelliculé à libération prolongée ?
4. Quels sont les effets indésirables éventuels ?
5. Comment conserver FLUDEX 1,5 mg, comprimé pelliculé à libération prolongée ?
6. Contenu de l'emballage et autres informations.

1. QU'EST-CE QUE FLUDEX 1,5 MG, COMPRIMÉ PELLICULÉ À LIBÉRATION PROLONGÉE ET DANS QUELS CAS EST-IL UTILISÉ ?

Classe pharmacothérapeutique : antihypertenseur diurétique - code ATC : C03BA11 (C : Système cardiovasculaire).

FLUDEX 1,5 mg est un comprimé pelliculé à libération prolongée et contient de l'indapamide comme principe actif.

Ce médicament est indiqué pour réduire la pression artérielle élevée (hypertension) chez l'adulte.

L'indapamide est un diurétique. La plupart des diurétiques augmentent la quantité d'urine produite par les reins. Toutefois, l'indapamide est différent des autres diurétiques car il n'entraîne qu'une légère augmentation de la quantité d'urine produite. De plus, l'indapamide dilate les vaisseaux sanguins, ce qui permet au sang de circuler plus facilement. Cela contribue à diminuer la tension artérielle.

2. QUELLES SONT LES INFORMATIONS À CONNAÎTRE AVANT DE PRENDRE FLUDEX 1,5 MG, COMPRIMÉ PELLICULÉ À LIBÉRATION PROLONGÉE ?

Ne prenez jamais FLUDEX 1,5 mg, comprimé pelliculé à libération prolongée :

- si vous êtes allergique (hypersensible) à l'indapamide ou à tout autre sulfamide ou à l'un des autres composants contenus dans ce médicament, mentionnés dans la rubrique 6 «Contenu de l'emballage et autres informations»,
- si vous avez une maladie grave du rein,
- si vous avez une maladie grave du foie ou si vous souffrez d'une encéphalopathie hépatique (maladie dégénérative du cerveau),
- si vous avez un taux bas de potassium dans le sang.

Avertissements et précautions

Adressez-vous à votre médecin ou pharmacien avant de prendre FLUDEX 1,5 mg, comprimé pelliculé à libération prolongée :

- si vous avez une maladie du foie,
- si vous êtes diabétique,
- si vous souffrez de goutte,
- si vous avez des troubles du rythme cardiaque ou des problèmes rénaux,
- si vous ressentez une diminution de la vision ou des douleurs oculaires. Il peut s'agir de symptômes d'accumulation de fluide dans la couche vasculaire de l'œil (épanchement choroidien), ou d'une augmentation de la pression dans l'œil, qui peuvent survenir dans les heures ou les semaines suivant la prise de FLUDEX 1,5 mg. Cela peut entraîner une perte de la vision, si elle n'est pas traitée. Si vous avez déjà eu une allergie à la pénicilline ou aux sulfamides, vous pouvez être plus à risque de développer cela,
- si vous avez des troubles musculaires, notamment des douleurs, une sensibilité, une faiblesse ou des crampes,
- si vous devez faire un examen de votre glande parathyroïde.

Vous devez informer votre médecin si vous avez eu des réactions de photosensibilité. Votre médecin peut être amené à vous prescrire des examens biologiques afin de surveiller des taux faibles de sodium ou de potassium ou des taux élevés de calcium

dans le sang.

Si vous pensez être concernés par ces situations ou si vous avez d'autres questions sur l'utilisation de ce médicament, demandez conseil à votre médecin ou à votre pharmacien.

Sportifs, attention, cette spécialité contient un principe actif pouvant induire une réaction positive des tests pratiqués lors des contrôles antidopage.

Enfants et adolescents

Sans objet.

Autres médicaments et FLUDEX 1,5 mg comprimé pelliculé à libération prolongée

Informez votre médecin ou pharmacien si vous prenez, avez récemment pris ou pourriez prendre tout autre médicament.

Évitez de prendre FLUDEX 1,5 mg avec du lithium (utilisé pour traiter la dépression) en raison du risque d'augmentation des taux de lithium dans le sang.

Si vous prenez l'un des médicaments suivants, parlez-en à votre médecin, certaines précautions d'emploi particulières peuvent être nécessaires :

- médicaments utilisés pour des troubles du rythme cardiaque (ex. : quinidine, hydroquinidine, disopyramide, amiodarone, sotalol, ibutilide, dofétilide, digitaliques, brétylium),
- médicaments utilisés pour traiter des troubles mentaux tels que dépression, anxiété, schizophrénie... (ex. : antidépresseurs tricycliques, antipsychotiques, neuroleptiques (tels que amisulpride, sulpiride, sultopride, tiapride, halopéridol, droperidol)),
- bédiprill (utilisé pour traiter l'angine de poitrine, maladie provoquant des douleurs dans la poitrine),
- cisapride, diphénamil (utilisés pour traiter les troubles gastro-intestinaux),
- antibiotiques utilisés pour traiter des infections bactériennes (ex. : sparfloxacin, moxifloxacine, érythromycine par injection),
- vincamine par injection (utilisé pour traiter des troubles cognitifs symptomatiques chez les patients âgés, y compris la perte de mémoire),
- halofantrine (antiparasitaire utilisé pour traiter certains types de paludisme),
- pentamidine (utilisée pour traiter certains types de pneumonie),
- antihistaminiques utilisés pour traiter les réactions allergiques, telles que le rhume des foies (ex. : mizolastine, astémizole, terféndine),
- anti-inflammatoires non stéroïdiens pour soulager la douleur (ex. : ibuprofène) ou fortes doses d'acide acétylsalicylique,
- inhibiteurs de l'enzyme de conversion de l'angiotensine (IEC) (utilisés pour traiter l'hypertension artérielle et l'insuffisance cardiaque),
- amphotéricine B par injection (médicaments antifongiques),
- corticostéroïdes oraux utilisés pour traiter divers troubles, dont l'asthme sévère et la polyarthrite rhumatoïde,
- laxatifs stimulants,
- baclofène (pour traiter la raideur musculaire survenant lors de maladie comme la sclérose en plaque),
- allopurinol (pour le traitement de la goutte),
- diurétiques éparpilleurs de potassium (ex. : amiloride, spironolactone, triamterène),
- metformine (pour traiter le diabète),
- produits de contrastes iodés (utilisés pour des examens aux rayons X),
- comprimés de calcium ou autres suppléments calciques,
- ciclosporine, tacrolimus ou autres immunosuppresseurs utilisés suite à une transplantation d'organe, pour le traitement de maladies auto-immunes ou de maladies rhumatologiques ou dermatologiques sévères,
- tétracosactide (pour traiter la maladie de Cohn),
- méthadone (utilisée pour traiter la toxicomanie).

FLUDEX 1,5 mg comprimé pelliculé à libération prolongée avec des aliments et boissons

Sans objet.

Grossesse et allaitement

Si vous êtes enceinte ou que vous allaitez, si vous pensez être enceinte ou planifiez une grossesse, demandez conseil à votre médecin ou à votre pharmacien avant de prendre ce médicament.

L'utilisation de ce médicament est déconseillée pendant la grossesse. Lorsqu'une grossesse est planifiée ou confirmée, un traitement alternatif doit être initié dès que possible.

Prévenez votre médecin si vous êtes enceinte ou si vous souhaitez l'être.

Le principe actif est excrété dans le lait maternel. L'allaitement n'est pas

FLUDEX[®] LP

INDAPAMIDE 1,5 MG

30 comprimés pelliculés à libération prolongée



Veillez lire attentivement cette notice avant de prendre ce médicament car elle contient des informations importantes pour vous.

- Gardez cette notice, vous pourriez avoir besoin de la relire.
- Si vous avez d'autres questions, interrogez votre médecin ou votre pharmacien.
- Ce médicament vous a été personnellement prescrit. Ne le donnez pas à d'autres personnes. Il pourrait leur être nocif, même si les signes de leur maladie sont identiques aux vôtres.
- Si vous ressentiez un quelconque effet indésirable, parlez-en à votre médecin ou à votre pharmacien. Ceci s'applique aussi à tout effet indésirable qui ne serait pas mentionné dans cette notice. Voir rubrique «Quels sont les effets indésirables éventuels?».

Que contient cette notice ?

1. Qu'est-ce que FLUDEX 1,5 mg, comprimé pelliculé à libération prolongée et dans quels cas est-il utilisé ?
2. Quelles sont les informations à connaître avant de prendre FLUDEX 1,5 mg, comprimé pelliculé à libération prolongée ?
3. Comment prendre FLUDEX 1,5 mg, comprimé pelliculé à libération prolongée ?
4. Quels sont les effets indésirables éventuels ?
5. Comment conserver FLUDEX 1,5 mg, comprimé pelliculé à libération prolongée ?
6. Contenu de l'emballage et autres informations.

1. QU'EST-CE QUE FLUDEX 1,5 MG, COMPRIMÉ PELLICULÉ À LIBÉRATION PROLONGÉE ET DANS QUELS CAS EST-IL UTILISÉ ?

Classe pharmacothérapeutique : antihypertenseur diurétique - code ATC : C03BA11 (C : Système cardiovasculaire).

FLUDEX 1,5 mg est un comprimé pelliculé à libération prolongée et contient de l'indapamide comme principe actif.

Ce médicament est indiqué pour réduire la pression artérielle élevée (hypertension) chez l'adulte.

L'indapamide est un diurétique. La plupart des diurétiques augmentent la quantité d'urine produite par les reins. Toutefois, l'indapamide est différent des autres diurétiques car il n'entraîne qu'une légère augmentation de la quantité d'urine produite. De plus, l'indapamide dilate les vaisseaux sanguins, ce qui permet au sang de circuler plus facilement. Cela contribue à diminuer la tension artérielle.

2. QUELLES SONT LES INFORMATIONS À CONNAÎTRE AVANT DE PRENDRE FLUDEX 1,5 MG, COMPRIMÉ PELLICULÉ À LIBÉRATION PROLONGÉE ?

Ne prenez jamais FLUDEX 1,5 mg, comprimé pelliculé à libération prolongée :

- si vous êtes allergique (hypersensible) à l'indapamide ou à tout autre sulfamide ou à l'un des autres composants contenus dans ce médicament, mentionnés dans la rubrique 6 «Contenu de l'emballage et autres informations»,
- si vous avez une maladie grave du rein,
- si vous avez une maladie grave du foie ou si vous souffrez d'une encéphalopathie hépatique (maladie dégénérative du cerveau),
- si vous avez un taux bas de potassium dans le sang.

Avertissements et précautions

Adressez-vous à votre médecin ou pharmacien avant de prendre FLUDEX 1,5 mg, comprimé pelliculé à libération prolongée :

- si vous avez une maladie du foie,
- si vous êtes diabétique,
- si vous souffrez de goutte,
- si vous avez des troubles du rythme cardiaque ou des problèmes rénaux,
- si vous ressentez une diminution de la vision ou des douleurs oculaires. Il peut s'agir de symptômes d'accumulation de fluide dans la couche vasculaire de l'œil (épanchement choroidien), ou d'une augmentation de la pression dans l'œil, qui peuvent survenir dans les heures ou les semaines suivant la prise de FLUDEX 1,5 mg. Cela peut entraîner une perte de la vision, si elle n'est pas traitée. Si vous avez déjà eu une allergie à la pénicilline ou aux sulfamides, vous pouvez être plus à risque de développer cela,
- si vous avez des troubles musculaires, notamment des douleurs, une sensibilité, une faiblesse ou des crampes,
- si vous devez faire un examen de votre glande parathyroïde.

Vous devez informer votre médecin si vous avez eu des réactions de photosensibilité. Votre médecin peut être amené à vous prescrire des examens biologiques afin de surveiller des taux faibles de sodium ou de potassium ou des taux élevés de calcium

dans le sang.

Si vous pensez être concernés par ces situations ou si vous avez d'autres questions sur l'utilisation de ce médicament, demandez conseil à votre médecin ou à votre pharmacien.

Sportifs, attention, cette spécialité contient un principe actif pouvant induire une réaction positive des tests pratiqués lors des contrôles antidopage.

Enfants et adolescents

Sans objet.

Autres médicaments et FLUDEX 1,5 mg comprimé pelliculé à libération prolongée

Informez votre médecin ou pharmacien si vous prenez, avez récemment pris ou pourriez prendre tout autre médicament.

Évitez de prendre FLUDEX 1,5 mg avec du lithium (utilisé pour traiter la dépression) en raison du risque d'augmentation des taux de lithium dans le sang.

Si vous prenez l'un des médicaments suivants, parlez-en à votre médecin, certaines précautions d'emploi particulières peuvent être nécessaires :

- médicaments utilisés pour des troubles du rythme cardiaque (ex. : quinidine, hydroquinidine, disopyramide, amiodarone, sotalol, ibutilide, dofétilide, digitaliques, brétylium),
- médicaments utilisés pour traiter des troubles mentaux tels que dépression, anxiété, schizophrénie... (ex. : antidépresseurs tricycliques, antipsychotiques, neuroleptiques (tels que amisulpride, sulpiride, sultopride, tiapride, halopéridol, dropridol)),
- bédiprill (utilisé pour traiter l'angine de poitrine, maladie provoquant des douleurs dans la poitrine),
- cisapride, diphéranil (utilisés pour traiter les troubles gastro-intestinaux),
- antibiotiques utilisés pour traiter des infections bactériennes (ex. : sparfloxacin, moxifloxacine, érythromycine par injection),
- vincamine par injection (utilisé pour traiter des troubles cognitifs symptomatiques chez les patients âgés, y compris la perte de mémoire),
- halofantrine (antiparasitaire utilisé pour traiter certains types de paludisme),
- pentamidine (utilisée pour traiter certains types de pneumonie),
- antihistaminiques utilisés pour traiter les réactions allergiques, telles que le rhume des foies (ex. : mizolastine, astémizole, terféndine),
- anti-inflammatoires non stéroïdiens pour soulager la douleur (ex. : ibuprofène) ou fortes doses d'acide acétylsalicylique,
- inhibiteurs de l'enzyme de conversion de l'angiotensine (IEC) (utilisés pour traiter l'hypertension artérielle et l'insuffisance cardiaque),
- amphotéricine B par injection (médicaments antifongiques),
- corticostéroïdes oraux utilisés pour traiter divers troubles, dont l'asthme sévère et la polyarthrite rhumatoïde,
- laxatifs stimulants,
- baclofène (pour traiter la raideur musculaire survenant lors de maladie comme la sclérose en plaque),
- allopurinol (pour le traitement de la goutte),
- diurétiques épargneurs de potassium (ex. : amiloride, spironolactone, triamterène),
- metformine (pour traiter le diabète),
- produits de contrastes iodés (utilisés pour des examens aux rayons X),
- comprimés de calcium ou autres suppléments calciques,
- ciclosporine, tacrolimus ou autres immunosuppresseurs utilisés suite à une transplantation d'organe, pour le traitement de maladies auto-immunes ou de maladies rhumatologiques ou dermatologiques sévères,
- tétracosactide (pour traiter la maladie de Cohn),
- méthadone (utilisée pour traiter la toxicomanie).

FLUDEX 1,5 mg comprimé pelliculé à libération prolongée avec des aliments et boissons

Sans objet.

Grossesse et allaitement

Si vous êtes enceinte ou que vous allaitez, si vous pensez être enceinte ou planifiez une grossesse, demandez conseil à votre médecin ou à votre pharmacien avant de prendre ce médicament.

L'utilisation de ce médicament est déconseillée pendant la grossesse. Lorsqu'une grossesse est planifiée ou confirmée, un traitement alternatif doit être initié dès que possible.

Prévenez votre médecin si vous êtes enceinte ou si vous souhaitez l'être.

Le principe actif est excrété dans le lait maternel. L'allaitement n'est pas

ALPRAZ 0.5 mg et 1 mg

Comprimés sécables

Veillez lire attentivement l'intégralité de cette notice avant de prendre ce médicament.

- Gardez cette notice, vous pourriez avoir besoin de la relire.

- Si vous avez toute autre question, si vous avez un doute, demandez plus d'information à votre médecin ou à votre pharmacien.

- Ce médicament vous a été personnellement prescrit. Ne le donnez jamais à quelqu'un d'autre, même en cas de symptômes identiques, cela pourrait lui être nocif.

- Si l'un des effets indésirables devient grave ou si vous remarquez un effet indésirable non mentionné dans cette notice, parlez-en à votre médecin ou à votre pharmacien.

Dans cette notice :

1. QU'EST-CE QUE ALPRAZ, comprimé sécable ET DANS QUELS CAS EST-IL UTILISÉ ?

2. QUELLES SONT LES INFORMATIONS A CONNAITRE AVANT DE PRENDRE ALPRAZ, comprimé sécable ?

3. COMMENT PRENDRE ALPRAZ, comprimé sécable ?

4. QUELS SONT LES EFFETS INDESIRABLES EVENTUELS ?

5. COMMENT CONSERVER ALPRAZ, comprimé sécable ?

6. INFORMATIONS SUPPLEMENTAIRES

1. QU'EST-CE QUE ALPRAZ, comprimé sécable ET DANS QUELS CAS EST-IL UTILISÉ ?

Classe pharmacothérapeutique
ANXIOLYTIQUE

Ce médicament appartient à la classe des benzodiazépines.

Indications thérapeutiques

Ce médicament est préconisé dans le traitement de l'anxiété lorsque celle-ci s'accompagne de troubles gênants, ou en prévention et/ou traitement des manifestations liées à un sevrage alcoolique.

2. QUELLES SONT
A CONNAITRE AVANT
ALPRAZ, comprimé sécable
Contre-indications

Si votre médecin vous a informé d'une intolérance au sucre, consultez-le avant de prendre ce médicament.

Ne prenez jamais ALPRAZ

sécable dans les cas suivants :

- allergie connue à cette classe de produits ou à l'un des composants du médicament,
- insuffisance respiratoire grave,
- syndrome d'apnée du sommeil (pauses respiratoires pendant le sommeil),
- insuffisance hépatique grave,
- myasthénie (maladie caractérisée par une tendance excessive à la fatigue musculaire).

En cas de doute, il est indispensable de demander l'avis de votre médecin ou de votre pharmacien.

Précautions d'emploi et Mises en garde spéciales

Ce traitement médicamenteux ne peut à lui seul résoudre les difficultés liées à une anxiété. Il convient de demander conseil à votre médecin. Il vous indiquera les conduites pouvant aider à la lutte contre l'anxiété.

Mises en garde

Si une perte d'efficacité survient lors de l'utilisation répétée du médicament, n'augmentez pas la dose.

Risque de **DEPENDANCE** : ce traitement peut entraîner, surtout en cas d'utilisation prolongée, un état de dépendance physique et psychique. Divers facteurs semblent favoriser la survenue de la dépendance :

- durée du traitement,
- dose,
- antécédents d'autres dépendances médicamenteuses ou non, y compris alcoolique.

La dépendance peut survenir même en l'absence de ces facteurs favorisants.

Pour plus d'information, parlez-en à votre médecin ou à votre pharmacien.

Arrêter **BRUTALEMENT** ce traitement peut provoquer l'apparition d'un phénomène de **SEVRAGE**. Celui-ci se caractérise par l'apparition, en quelques heures ou en quelques jours, de signes tels que anxiété importante, insomnie, douleurs musculaires,

LOT 232918 2
EXP 09 2026
PPV 33.40 DH

Alpraz® 0,5 mg

28 comprimés sécables



6 118000 020530

ce phénomène de se

sera d'autant plus important que le traitement aura été prolongé. Malgré la décroissance des doses, un phénomène de gravité peut se produire. **TRANSITOIRE** des symptômes qui avaient justifié le traitement.

Des troubles de mémoire, des altérations des fonctions sont susceptibles d'apparaître quelques heures qui suivent la fin du traitement. Chez certains sujets,

provoquer des réactions indésirables recherchées : insomnie, agitation, nervosité, élévation de la tension, modification du comportement voire des comportements dangereux (agressivité ou son entourage, altération du comportement automatique).

Si une ou plusieurs personnes ont subi un surcroît de dépendance, contactez votre médecin.

Les benzodiazépines ne doivent être utilisées que par le sujet âgé, en raison de la somnolence et/ou de la dépression qui peuvent favoriser les conséquences souvent graves.

En raison de la présence de galactosémie, de malabsorption du glucose ou de déficit en cofacteurs métaboliques rares).

Précautions d'emploi

La prise de ce médicament nécessite un suivi médical renforcé en cas d'insuffisance rénale, de troubles du foie, d'alcoolisme chronique ou de troubles respiratoires.

ALPRAZ 0.5 mg et 1 mg

Comprimés sécables

Veillez lire attentivement l'intégralité de cette notice avant de prendre ce médicament.

- Gardez cette notice, vous pourriez avoir besoin de la relire.
- Si vous avez toute autre question, si vous avez un doute, demandez plus d'information à votre médecin ou à votre pharmacien.
- Ce médicament vous a été personnellement prescrit. Ne le donnez jamais à quelqu'un d'autre, même en cas de symptômes identiques, cela pourrait lui être nocif.
- Si l'un des effets indésirables devient grave ou si vous remarquez un effet indésirable non mentionné dans cette notice, parlez-en à votre médecin ou à votre pharmacien.

Dans cette notice :

1. QU'EST-CE QUE ALPRAZ, comprimé sécable ET DANS QUELS CAS EST-IL UTILISÉ ?
2. QUELLES SONT LES INFORMATIONS A CONNAITRE AVANT DE PRENDRE ALPRAZ, comprimé sécable ?
3. COMMENT PRENDRE ALPRAZ, comprimé sécable ?
4. QUELS SONT LES EFFETS INDESIRABLES EVENTUELS ?
5. COMMENT CONSERVER ALPRAZ, comprimé sécable ?
6. INFORMATIONS SUPPLEMENTAIRES

1. QU'EST-CE QUE ALPRAZ, comprimé sécable ET DANS QUELS CAS EST-IL UTILISÉ ?

Classe pharmacothérapeutique **ANXIOLYTIQUE**

Ce médicament appartient à la classe des benzodiazépines.

Indications thérapeutiques

Ce médicament est préconisé dans le traitement de l'anxiété lorsque celle-ci s'accompagne de troubles gênants, ou en prévention et/ou traitement des manifestations liées à un sevrage alcoolique.

2. QUELLES SONT LES INFORMATIONS A CONNAITRE AVANT DE PRENDRE ALPRAZ, comprimé sécable

Contre-indications

Si votre médecin vous a informé d'une intolérance au sucre, consultez-le avant de prendre ce médicament.

Ne prenez jamais ALPRAZ

sécable dans les cas suivants :

- allergie connue à cette classe de produits ou à l'un des composants du médicament,
- insuffisance respiratoire grave,
- syndrome d'apnée du sommeil (pauses respiratoires pendant le sommeil),
- insuffisance hépatique grave,
- myasthénie (maladie caractérisée par une tendance excessive à la fatigue musculaire).

En cas de doute, il est indispensable de demander l'avis de votre médecin ou de votre pharmacien.

Précautions d'emploi et Mises en garde spéciales

Ce traitement médicamenteux ne peut à lui seul résoudre les difficultés liées à une anxiété. Il convient de demander conseil à votre médecin. Il vous indiquera les conduites pouvant aider à la lutte contre l'anxiété.

Mises en garde

Si une perte d'efficacité survient lors de l'utilisation répétée du médicament, n'augmentez pas la dose.

Risque de **DEPENDANCE** : ce traitement peut entraîner, surtout en cas d'utilisation prolongée, un état de dépendance physique et psychique. Divers facteurs semblent favoriser la survenue de la dépendance :

- durée du traitement,
- dose,
- antécédents d'autres dépendances médicamenteuses ou non, y compris alcoolique.

La dépendance peut survenir même en l'absence de ces facteurs favorisants.

Pour plus d'information, parlez-en à votre médecin ou à votre pharmacien.

Arrêter **BRUTALEMENT** ce traitement peut provoquer l'apparition d'un phénomène de **SEVRAGE**. Celui-ci se caractérise par l'apparition, en quelques heures ou en quelques jours, de signes tels que anxiété importante, insomnie, douleurs musculaires,

LOT 232918 2
EXP 09 2026
PPV 33.40 DH

Alpraz® 0,5 mg

28 comprimés sécables



6 118000 020530

ce phénomène de se

sera d'autant plus important que le traitement aura été prolongé. Malgré la décroissance des doses, un phénomène de gravité peut se produire. **TRANSITOIRE** des troubles qui avaient justifié le traitement.

Des troubles de mémoire, des altérations des fonctions sont susceptibles d'apparaître quelques heures qui suivent la fin du traitement. Chez certains sujets, le traitement peut provoquer des réactions recherchées : insomnie, agitation, nervosité, hypertension, modification du comportement, voire des comportements dangereux (agressivité ou son entourage, altération du comportement automatique).

Si une ou plusieurs dépendances surviennent, contactez votre médecin. Les benzodiazépines ne doivent être utilisées que chez le sujet âgé, en raison de la somnolence et/ou de la dépression qui peuvent favoriser les conséquences souvent graves.

En raison de la présence de galactosémie, de malabsorption du glucose ou de déficit en cofacteurs métaboliques rares).

Précautions d'emploi

La prise de ce médicament nécessite un suivi médical renforcé en cas d'insuffisance rénale, de troubles du foie, d'alcoolisme chronique ou respiratoire.

SAHIB, FATNA

ID: **Dr. Mohamed SOULAMI**
D-né: **Meuseur de Cardiologie**
0ans: **355, Rue Mostafa El Maâni**
CASABLANCA
06 22 22 18 84 0522 26 13 36

16-Avr-2024 10:05:40

Fréq.Card: 63 BPM
Int PR: 165 ms
Dur.QRS: 106 ms
QT/QTc: 398 / 405 ms
Axes P-R-T: 23 -27 21
Moy RR: 947 ms
QTcB: 408 ms
QTcF: 405 ms

RYTHME SINUSAL
DEVIATION MODEREE AXIALE GAUCHE DE QRS [AXE QRS < -20]
ECG SUBNORMAL
ATTENTION: LA QUALITE DES DONNEES PEUT INFLUENCER L'INTERPRETATION
Non confirmé

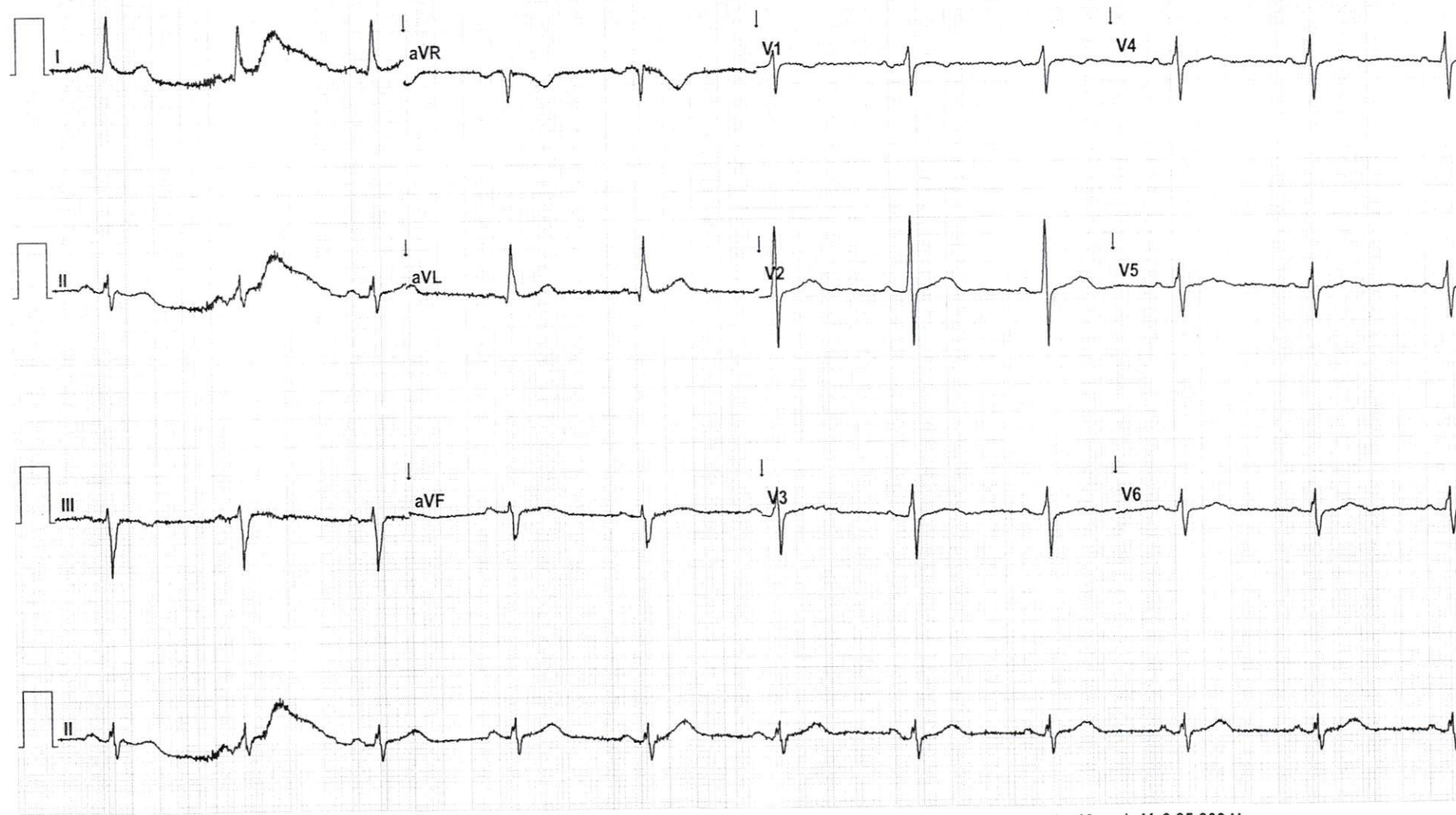

Site Zero

Site # 0 App.# 0 ELI Link 4.11.6.0 Séquence # 54746 25mm/s 10mm/mV 0.05-300 Hz