

RECOMMANDATIONS IMPORTANTES A LIRE POUR ACTIVER LES REMBOURSEMENTS ET EVITER LES REJETS

Conditions générales :

- Le cadre réservé à l'adhérent doit être dûment renseigné.
- Le cadre réservé au médecin doit être renseigné par le praticien lui-même notamment la nature de la maladie.
- La validité de la feuille de soins est limitée à 3 mois à compter de la première consultation.
- L'entente préalable est exigée pour toute hospitalisation médicale, chirurgicale, soins dentaires spéciaux, extractions multiples, parodontie orthodontie, prothèses dentaires, prothèses auditives ou orthopédiques ainsi que pour tous les actes effectués en série.
- En cas d'accident, une déclaration précisant les causes et circonstances de l'accident est à joindre à la feuille de soins.

Pharmacie :

- Les vignettes des médicaments doivent être obligatoirement jointes aux ordonnances.
- Pour les médicaments sans vignettes une facture de la pharmacie doit être jointe.

Radiologie et Biologie :

- La facture ainsi qu'une copie des résultats des analyses ou du compte rendu (sous pli confidentiel) doivent être jointes à l'ordonnance médicale pour toute demande de remboursement.
- Un pli confidentiel du médecin prescripteur des analyses ou radios peut être demandé par le médecin conseil de la mutuelle.

Optique :

- L'ordonnance du médecin prescripteur et la facture de l'opticien sont à joindre à la feuille de soins.

Rééducation :

- L'entente préalable renseignée par le médecin prescripteur est exigée avant le début des séances de rééducations.
- Pour le remboursement, la facture et le calendrier des séances effectuées sont à joindre à la feuille de soins.

Dentaire :

- En cas de prothèses ou de traitement canalaires, l'accord préalable renseigné sur la feuille de soins est obligatoire avant le début de traitement.
- La facture doit être jointe à la feuille de soins pour toute demande de remboursement.
- La radio-après soins est obligatoire en cas de prothèses ou de traitement canalaires.

Maladie et Affection Longue Durée ALD et ALC :

- La déclaration de maladie chronique doit être renseignée par le médecin prescripteur et renouvelée tous les 6 mois.

Adresses Mails utiles

- Réclamation : contact@mupras.com
- Prise en charge : pec@mupras.com
- Adhésion et changement de statut : adhesion@mupras.com

La MUPRAS garantit le respect de la loi n° 09-08 relative à la protection des personnes physiques à l'égard du traitement des données à caractère personnel.

MUPRAS : Centre Aïtal Ben Abdellah - 6ème Etape Angle Rue Mohamed Fakir et Rue Aïtal Ben Abdellah - Quartier de l'Horloge Casablanca 20000 - Tél : 05 22 20 45 45 (LG) - Fax : 05 22 22 78 18 - www.mupras.com



Déclaration de Maladie

N° W19-452658

Dos n° 10570.

☐ Maladie ☐ Dentaire ☒ Optique ☐ Autres

Cadre réservé à l'adhérent (e)

Matricule : 500 11 Société :
☐ Actif ☐ Pensionné(e) ☐ Autre : Femme
 Nom & Prénom : AMARI HASSI Khadija
 Date de naissance : 33 Rue Saâd Bnou Abi Quakess
 Adresse : CASABLANCA
 Tél : 0674914417 Total des frais engagés : 767,90 DA Dhs

Cadre réservé au Médecin

Cachet du médecin :
 Date de consultation : 04/09/19
 Nom et prénom du malade : Age :
 Lien de parenté : ☐ Lui-même ☒ Conjoint ☐ Enfant
 Nature de la maladie :
 En cas d'accident préciser les causes et circonstances :
 Dans le cas où la maladie aurait un caractère confidentiel, communiquer les renseignements sous pli confidentiel à l'attention du médecin conseil de la Mutuelle.

J'atteste sur l'honneur l'exactitude des renseignements portés sur la présente déclaration. Je déclare avoir pris connaissance de la clause relative à la protection des données personnelles.

Fait à : CASABLANCA Le : 30/10/2019
 Signature de l'adhérent(e) :

RELEVÉ DES FRAIS ET HONORAIRES

Dates des Actes	Natures des Actes	Nombre et Coefficient	Montant détaillé des Honoraires	Cachet et signature du Médecin attestant le Paiement des Actes
04/09/19	CS		300,-	IN [Signature]
09/10/19	CTR		CA	

EXECUTION DES ORDONNANCES

Cachet du Pharmacien ou du Fournisseur	Date	Montant de la Facture
PHARMACIE BOURASSA Boulevard d'Anta 10, P. Adolphe Guiseppe (ex. Leclerc) Casablanca Tél: 022 27 40 83 Fax: 022 29 30 24	04/09/19	238,10
	09/10/19	229,40

ANALYSES - RADIOGRAPHIES

Cachet et signature du Laboratoire et du Radiologue	Date	Désignation des Coefficients	Montant des Honoraires

AUXILIAIRES MEDICAUX

Cachet et signature du Particien	Date des Soins	Nombre				Montant détaillé des Honoraires
		AM	PC	IM	IV	

VOLET ADHERENT

* Il est entendu que le règlement est conditionné par la fourniture de tous les justificatifs exigés par la Mutuelle.

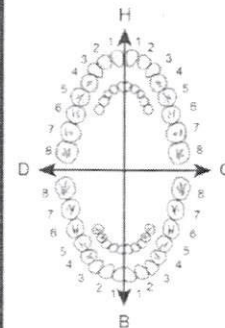

O.D.F. PROTHESES DENTAIRES

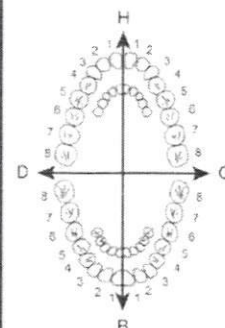

DETERMINATION DU COEFFICIENT MASTICATOIRE

H	
25533412	21433552
00000000	00000000
D	
00000000	00000000
35533411	11433553
G	
B	

(Creation, remont, adjonction)
Fonctionnel. Thérapeutique. nécessaire à la prothèse.

DES TRAVAUX

MONTANTS DES SOINS

DEBUT D'EXECUTION

FIN D'EXECUTION

COEFFICIENT DES TRAVAUX

MONTANTS DES SOINS

DATE DU DEVIS

DATE DE L'EXECUTION

VISA ET CACHET DU PRATICIEN ATTESTANT LE DEVIS

VISA ET CACHET DU PRATICIEN ATTESTANT L'EXECUTION

**OPHTALMO CLINIQUE
DE CASABLANCA**



صحة العيون
للدرا البيضاء

Maladies et Chirurgie des yeux - Laser - Angiographie - Lentilles de Contact

Casablanca le : 04.09/19

BON DE REGLEMENT

Reçu de M. Amar Hadbi Khadija

La somme de : TROIS Cent Dirhams
300.00 DHS

Pour : CONSULTATION

Cachet et signature

Docteur
A. BENKIRAN
Ophtalmologiste
OPHTALMO CLINIQUE
DE CASABLANCA
13, Rue des Papillons Oasis - Casablanca
Tél. 05 22 25 71 71 (5LG) / Fax 05 22 25 11 15

Urgence 24/24

**OPHTALMO CLINIQUE
DE CASABLANCA**



صحة العيون
للدرار البيضاء

Maladies et Chirurgie des yeux - Laser - Angiographie - Lentilles de Contact



76287

Casablanca le : 09 octobre 2019

AMARI HADBI Khadija

26,40

TOBREX COLLYRE

1 goutte 4 fois par jour, 15 jours

135,00

EOLE DUAL

1 goutte 4 fois par jour, 1 Mois

68,00

VITADROP

1 GOUTTE 3 fois par jour, 1 Mois

les deux yeux

229,40

Urgence 24/24

TOBREX 0,3 %, collyre en solution
Tobramycine

Veuillez lire attentivement l'intégralité de cette notice avant de prendre ce médicament car elle



TOBREX® 0,3 %
COLLYRE EN SOLUTION

RESPECTER LES DOSES PRESCRITES

Liste I. Uniquement sur ordonnance

1 %, collyre en solution ET DANS QUELS CAS EST-IL UTILISÉ ?
 IATIONS A CONNAITRE AVANT D'UTILISER TOBREX 0,3 %, collyre en

X 0,3 %, collyre en solution ?
 DESIRABLES EVENTUELS ?
 IREX 0,3 %, collyre en solution ?
 AUTRES

% collyre en solution ET DANS QUELS CAS EST-IL UTILISÉ ?

■ itique de la famille des aminosides: la tobramycine.

est indiqué dans le traitement local de certaines infections de l'œil dues à des bactéries sensibles à cet antibiotique: conjonctivites, kératites (inflammation de la surface de la cornée).

ATIONS A CONNAITRE AVANT D'UTILISER TOBREX 0.3 %, collyre

collyre en solution dans les cas suivants:
constituants du collyre en solution, notamment à la tobramycine
(osides).

0,3 %, collyre en solution:

oyé en injection péri ou intra-oculaire.
le ou en cas d'apparition de symptômes anormaux, consulter votre médecin.
par ce collyre, une surveillance par votre médecin est nécessaire.
ant par un autre collyre, instiller les collyres à 15 minutes d'intervalle.
onure de benzalkonium, le port de lentilles de contact souples est déconseillé.
rémitté du flacon.
nent après usage.

Prise ou utilisation d'autres médicaments:

Si vous prenez ou avez pris récemment un autre médicament, y compris un médicament obtenu sans ordonnance, parlez-en à votre médecin ou à votre pharmacien.

Grossesse:

Tobrex ne sera utilisé au cours de la grossesse qu'après un avis médical, lorsque l'indication est clairement établie.

Demandez conseil à votre médecin ou à votre pharmacien avant de prendre tout médicament.

Allaitement:

Tobrex peut être prescrit au cours de l'allaitement.

Demandez conseil à votre médecin ou à votre pharmacien avant de prendre tout médicament.

Conduite de véhicules et utilisation de machines:

Possibilité de troubles de la vision liée à l'instillation du collyre. Dans ce cas, il convient, pendant toute la durée des troubles, d'éviter de conduire des véhicules ou d'utiliser des machines.

Liste des excipients à effet notoire : Chlorure de benzalkonium.

3. COMMENT UTILISER TOBREX 0.3 %, collyre en solution ?

Posologie

A titre indicatif, la posologie usuelle est:

Une goutte de collyre, 3 à 8 fois par jour (selon prescription médicale) dans l'œil malade.

Fréquence d'administration

Si nécessaire, la fréquence des instillations pourra être augmentée en fonction des signes cliniques, puis diminuée progressivement, par votre médecin.

Mode d'administration

Après instillation du collyre, afin de favoriser son action locale, il est conseillé:

- de fermer la paupière pendant 3 minutes, ou
- d'exercer une pression sur la partie haute latérale du nez.

Si vous avez l'impression que l'effet de **TOBF** change, consultez votre médecin ou votre pharmacien.

Voie ophtalmique.

Comme pour tous les collyres, effectuez, dans l'ordre les opérations suivantes:

1. Lavez-vous soigneusement les mains.
2. Évitez de toucher l'œil ou les paupières avec l'embout compte-gouttes.

PPC: 135,00

Eole[®] dual

LOT

E 01 17

07/2020

stérile)

2% ; Hypermellose 0.2% ; Eaux distillées de l'aloé vera, de la Camomille, du Vaccinium
a rosa canina (égantier)- Excipients : Acide borique, Tétraborate de sodium décahydraté,
Sans agents conservateurs.

est une substance bio-compatible présente naturellement dans le corps humain. Grâce à ses
lubrifiantes, il crée un film sur la surface oculaire qui protège contre les agents extérieurs et
par les radicaux libres.

la stabilité du film lacrymal sur la surface de la cornée en créant un écran de protection,
trans-élastique.

EOLE dual contient également un mélange d'ingrédients naturels (Eaux distillées d'aloé vera, de camomille, de myrtille
et d'égantier) qui procurent une action apaisante, rafraîchissante et protectrice.

EOLE dual se caractérise par une viscosité optimale qui facilite la pose et le retrait des lentilles de contact, en évitant le
déséquilibre du film lacrymal et les phénomènes de rougeur oculaire.

INDICATIONS :

Sécheresse oculaire modérée à sévère ; Syndrome de l'œil sec ; Rougeur, fatigue et inconfort des yeux et des
muqueuses oculaires causés par des facteurs environnementaux (vent, fumée, pollution, exposition prolongée à la
lumière du soleil, sel de mer et de l'eau) ou l'utilisation prolongée de l'ordinateur.

Stress oculaire lié au port des lentilles de contact ou dû à l'altération des structures du film lacrymal suite à la chirurgie
de la surface oculaire.

MODE D'UTILISATION :

Notez la date d'ouverture sur la boîte ; 1- détachez le sceau d'inviolabilité ; 2- retirer
le capuchon de protection et ouvrir le flacon ; 3- Instiller 1 à 2 gouttes dans chaque
œil en appuyant légèrement sur le flacon (Parfois il est nécessaire d'exercer une
pression plus élevée sur le flacon en raison du mécanisme spécial de fermeture qui
préserve la stérilité et la stabilité du produit) 4- Après utilisation, fermer le flacon
et l'utiliser durant les 3 mois qui suivent la première ouverture.

POSOLOGIE :

EOLE dual est adapté pour un usage plusieurs fois par jour ;
En général 1 à 2 gouttes par œil 3 à 4 fois par jour. Cette posologie peut adaptée
selon la sévérité du cas et selon la prescription du médecin.

EFFETS INDESIRABLES :

Lors de la première utilisation la vision peut être temporairement floue mais elle se normalise très rapidement. Des
brûlures, picotement ou irritation mineurs peuvent survenir temporairement en raison de l'irritation oculaire existante.
Si l'un de ces effets persiste ou s'aggrave, informez votre médecin ou pharmacien sans tarder.

AVERTISSEMENTS ET PRÉCAUTIONS :

Le produit est à usage unique du patient.

Le produit est destiné uniquement à un usage ophtalmique.

Ne jamais utiliser le produit si vous remarquez, au moment de la première ouverture, que le flacon ou le bouchon sont
endommagés ou non parfaitement étanches.

Lors de l'application, ne touchez pas vos yeux ou toute autre surface avec le bout du flacon (compte-gouttes).

Ne pas utiliser en cas d'allergie connue à l'un des constituants.

En cas de problèmes durant le traitement interrompre l'utilisation et consulter votre médecin.

Ne pas utiliser après la date de péremption indiquée sur l'emballage et l'étiquette.

Éliminer correctement le récipient après utilisation.

Garder hors de portée des enfants.

Ne pas stocker au-dessus de 25 ° C.

PRÉSENTATION :

Flacon de 10 ml de doses multiples, sans conservateur.



0373 Dispositif Médical



Fabriqué par : C.O.C. Farmaceutici S.R.L.
Via Modena, 15-40019 - Sant'Agata Bolognese (Bo)
Italie



Distribué par : E-PROM Pharma
Rue Amyot - Oualili 3- Q.H. - 20360 - Casablanca-
Maroc

Date de dernière : 02.01 du 04/2015

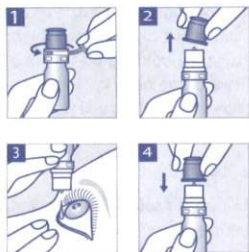



RESTORING EYE DROPS WITH SODIUM
HYALURONATE AND VITAMIN B12



REFRESHING, SOOTHING SOLUTION PROTECTS
AND REVITALIZES STRESSED OR TIRED EYES

777141EF/2B

10 ml



Sodium Hyaluronic Acid 0.15%, Protector™, Vitamin B12, Calcium Chloride Dihydrate, Magnesium Chloride Hexahydrate, Boric Acid, Sodium Chloride, Potassium Chloride, Oxyd™ 0.06%, Distilled water.

Description:

Vitadrop™ is designed not only for comfort but also for the overall health of the eye. It's a refreshing and revitalizing ophthalmic solution containing Hyaluronic Acid 0.15%, whose activity is optimised and prolonged by the synergic action of **Protector™**, a filmogenous polymer.

Vitadrop™ contains electrolytes (chlorides, sodium, potassium, calcium, and magnesium) essential for the cellular biochemical processes and the slight hypotonicity of the solution helps to keep the ocular surface in optimal physiological condition.

The unique presence of **Vitamin B12** provides protection to the cells from damages caused by oxidative free radicals and helps to maintain the ocular surface healthy.

The Hyaluronic Acid contained in the product is obtained by fermentation and is not of animal origin.

Vitadrop™ also contains Oxyd™, a unique newly-formulated preservative system, that keeps the solution sterile and helps to reduce the irritation usually caused to the eye by other types of preservatives commonly used in most eye drops. Oxyd™ is a non-toxic preservative because, on contact with the eye, it turns into oxygen, water and sodium chloride. These substances occur naturally in the lachrymal fluids and do not irritate the eyes.

Indications:

Vitadrop™ provides relief to stressed and tired eyes, effectively helping patients complaining of irritation, itching, burning, etc, due to tear film deficiencies caused by atmospheric conditions, intense and prolonged computer work and/or TV watching, air conditioning, heating or prolonged use of contact lenses.

The unique presence of **Vitamin B12** in the formulation helps to re-establish low levels of the vitamin in the tear film, protecting and restoring exposed and stressed ocular tissues.

The **Vitadrop™** formulation is rose-coloured due to the presence of **Vitamin B12** (cyanocobalamin), but it does not stain either clothing or contact lenses and eye

**OPHTALMO CLINIQUE
DE CASABLANCA**



صحة العيون
للدكتور البيضاء

Maladies et Chirurgie des yeux - Laser - Angiographie - Lentilles de Contact



76287

Casablanca le : **04 septembre 2019**

AMARI HADBI Khadija

26,40

TOBEX COLLYRE

1 goutte 4 fois par jour, 15 jours

144,70

VISMED MULTI

1 goutte 4 fois par jour, 2 Mois

68,00

VITADROP

1 GOUTTE 3 fois par jour, 2 Mois

les deux yeux

PHARMACIE EL KANDARA
Dr. BOURAADI Duna
Boulevard d'Anfa
10, Rue Abdouh Guenoune (ex. la Mairie) Casablanca
Tél: 022 27 40 83 Fax: 022 29 30 24

**OPHTALMO CLINIQUE
DE CASABLANCA**
13, Rue des Papillons Oasis - Casablanca
Tél: 0522 25 71 71 (S.G.) Fax: 0522 25 11 15

**Docteur
A. BENKIRAN**
Ophtalmologiste

238,50

Urgence 24/24

26,40

0,3 %, collyre en solution Tobramycine

Prenez connaissance de cette notice avant de prendre ce médicament car elle contient des informations importantes pour vous.

Si vous avez besoin de la relire,

consultez votre médecin ou votre pharmacien.

Le médicament prescrit. Ne le donnez pas à d'autres personnes. Il pourrait leur nuire car leur maladie est différente de la vôtre.

Si l'effet indésirable persiste, parlez-en à votre médecin ou votre pharmacien. Ceci est le cas si le médicament n'est pas mentionné dans cette notice. Voir rubrique 4.

Dans cette notice

1. QU'EST-CE QUE TOBREX 0,3 %, collyre en solution ET DANS QUELS CAS EST-IL UTILISÉ ?
2. QUELLES SONT LES INFORMATIONS À CONNAÎTRE AVANT D'UTILISER TOBREX 0,3 %, collyre en solution ?
3. COMMENT UTILISER TOBREX 0,3 %, collyre en solution ?
4. QUELS SONT LES EFFETS INDÉSIRABLES ÉVENTUELS ?
5. COMMENT CONSERVER TOBREX 0,3 %, collyre en solution ?
6. INFORMATIONS SUPPLÉMENTAIRES

1. QU'EST-CE QUE TOBREX 0,3 %, collyre en solution ET DANS QUELS CAS EST-IL UTILISÉ ?

Ce médicament contient un antibiotique de la famille des aminosides : la tobramycine.

TOBREX 0,3 %, collyre en solution est indiqué dans le traitement local de certaines infections de l'œil dues à des bactéries pouvant être combattues par cet antibiotique : conjonctivites, kératites (inflammation de la cornée d'origine bactérienne) et ulcères de la cornée.

2. QUELLES SONT LES INFORMATIONS À CONNAÎTRE AVANT D'UTILISER TOBREX 0,3 %, collyre en solution ?

N'utilisez jamais TOBREX 0,3 %, collyre en solution dans les cas suivants :

- antécédents d'allergie à l'un des constituants du collyre en solution, notamment à la tobramycine (antibiotique de la famille des aminosides).

Faites attention avec TOBREX 0,3 %, collyre en solution :

- En cas d'allergie, le traitement doit être arrêté.
- Le collyre ne doit pas être employé en injection péri ou intra-oculaire.
- En l'absence d'amélioration rapide ou en cas d'apparition de symptômes anormaux, consulter votre médecin.
- En cas de traitement prolongé par ce collyre, une surveillance par votre médecin est nécessaire.
- En cas de traitement concomitant par un autre collyre, instiller les collyres à 15 minutes d'intervalle.
- En raison de la présence de chlorure de benzalkonium, le port de lentilles de contact souples est déconseillé pendant la durée du traitement.
- Ne pas toucher l'œil avec l'extrémité du flacon.
- Reboucher celui-ci soigneusement après usage.

Prise ou utilisation d'autres médicaments :

Si vous prenez ou avez pris récemment un autre médicament, y compris un médicament obtenu sans ordonnance, parlez-en à votre médecin ou à votre pharmacien.

Grossesse :

Tobrex ne sera utilisé au cours de la grossesse qu'après un avis médical, lorsque l'indication est clairement établie.

Demandez conseil à votre médecin ou à votre pharmacien avant de prendre tout médicament.

Allaitement :

Tobrex peut être prescrit au cours de l'allaitement.

Demandez conseil à votre médecin ou à votre pharmacien avant de prendre tout médicament.

Conduite de véhicules et utilisation de machines :

Possibilité de troubles de la vision liée à l'instillation du collyre. Dans ce cas, il convient, pendant toute la durée des troubles, d'éviter de conduire des véhicules ou d'utiliser des machines.

Liste des excipients à effet notoire : Chlorure de benzalkonium.

3. COMMENT UTILISER TOBREX 0,3 %, collyre en solution ?

Posologie

À titre indicatif, la posologie usuelle est :

Une goutte de collyre, 3 à 8 fois par jour (selon prescription médicale) dans l'œil malade.

Fréquence d'administration

Si nécessaire, la fréquence des instillations pourra être augmentée en fonction des signes cliniques, puis diminuée progressivement, par votre médecin.

Mode d'administration

Après instillation du collyre, afin de favoriser son action locale, il est conseillé :

- de fermer la paupière pendant 3 minutes, ou
- d'exercer une pression sur la partie haute latérale du nez.

Si vous avez l'impression que l'effet de TOBREX 0,3 %, collyre en solution est trop fort ou trop faible, consultez votre médecin ou votre pharmacien.

Voie ophtalmique.

Comme pour tous les collyres, effectuez, dans l'ordre les opérations suivantes :

1. Lavez-vous soigneusement les mains.
2. Évitez de toucher l'œil ou les paupières avec l'embout compte-gouttes.

VITADROP™

RESTORING EYE DROPS WITH SODIUM
HYALURONATE AND VITAMIN B12



REFRESHING, SOOTHING SOLUTION PROTECTS
AND REVITALIZES STRESSED OR TIRED EYES

777141EF/2B



10 ml

00141221182011 8



RIMA PHARMA

PVC : 68,00

id 0.15%, Protector™, Vitamin B12, Calcium Chloride Dihydrate, Magnesium Chloride Hexahydrate, Boric Acid, Sodium Chloride, Potassium Chloride, Oxyd™ 0.06%, Distilled water.

Description:

Vitadrop™ is designed not only for comfort but also for the overall health of the eye. It's a refreshing and revitalizing ophthalmic solution containing Hyaluronic Acid 0.15%, whose activity is optimised and prolonged by the synergic action of **Protector™**, a filmogenous polymer.

Vitadrop™ contains electrolytes (chlorides, sodium, potassium, calcium, and magnesium) essential for the cellular biochemical processes and the slight hypotonicity of the solution helps to keep the ocular surface in optimal physiological condition.

The unique presence of **Vitamin B12** provides protection to the cells from damages caused by oxidative free radicals and helps to maintain the ocular surface healthy. The Hyaluronic Acid contained in the product is obtained by fermentation and is not of animal origin.

Vitadrop™ also contains Oxyd™, a unique newly-formulated preservative system,



VISMED® MULTI

SYNTHEMEDIC

22-24 Rue Zoubeir Ibnou
El Aouam 20500 Casablanca

P.P.C: 144.10

ation 0.189

Composition:

1 ml solution contains sodium hyaluronate, potassium chloride, disodium phosphate, sodium calcium chloride and purified water. The solution

Indications:

For lubrication of the eyes in case of sensation of fatigue and other minor complaints of no pathological origin, for example, by dust, smoke, dry heat, air conditioning, computer screen use or contact lens wear (rigid lenses).

Contra-indications:

Individual hypersensitivity to any constituent.

Interactions:

Do not use VISMED® MULTI at the same time as other eye drops applied to the eye since it may modify their effect.

Side effects:

On very rare occasions transient disorders such as foreign body sensation, redness or burning sensation, blurred vision may occur.

Use and administration:

Remove the protective cap. Tilt the head backwards and place the container above the eye. Move the lower eyelid with the index finger of one hand. Press the container and one drop of solution will flow out (see illustrations). If not otherwise recommended, use 1 drop 4 times a day.

